UCHWAŁA NR XXII/152/2026
RADY GMINY TCZEW

z dnia 7 stycznia 2026 r.

w sprawie przeprowadzenia konsultacji społecznych dotyczących zmiany granic administracyjnych Miasta Tczewa oraz zasad i trybu przeprowadzenia tych konsultacji

Na podstawie art. 4b ust. 1 pkt 2 oraz art. 5a ust. 1 i 2 ustawy z dnia 8 marca 1990 r. o samorządzie gminnym (t.j. Dz. U. z 2025 r. poz. 1153) Rada Gminy Tczew uchwala, co następuje:

§ 1. 1. Postanawia się przeprowadzenie konsultacji społecznych z mieszkańcami Gminy Tczew w sprawie planowanej zmiany granic administracyjnych Miasta Tczewa, polegającej na włączeniu w granice administracyjne Miasta Tczewa przyległych obrębów gminy Tczew lub ich części, według treści uchwały Rady Miejskiej w Tczewie z dnia 27 listopada 2025 roku nr XX/269/2025 o łącznej powierzchni 1871.1864 ha obejmujących:

1) obręb ewidencyjny Bałdowo, oznaczony na załączniku graficznym Nr 1 kolorem brązowym;

2) część obrębu ewidencyjnego Czarlin, oznaczona na załączniku graficznym Nr 1 kolorem niebieskim;

3) część obrębu ewidencyjnego Śliwiny, oznaczona na załączniku graficznym Nr 1 kolorem zielonym;

4) obręb ewidencyjny Rokitki, oznaczony na załączniku graficznym Nr 1 kolorem żółtym;

5) część obrębu ewidencyjnego Zajączkowo, oznaczona na załączniku graficznym Nr 1 kolorem różowym;

6) część obrębu ewidencyjnego Tczewskie Łąki, oznaczona na załączniku graficznym Nr 1 kolorem szarym;

7) część obrębu ewidencyjnego Czatkowy, oznaczona na załączniku graficznym Nr 1 kolorem czerwonym.

2. Granice w/w obszarów objętych proponowaną zmianą przedstawione są na rysunku w skali 1:55000, stanowiącym załącznik Nr 1 do niniejszej uchwały.

3. Celem konsultacji jest poznanie opinii mieszkańców Gminy Tczew w przedmiocie planowanej zmiany granic.

4. Konsultacje przeprowadzone zostaną na terenie Gminy Tczew.

5. Uprawnionymi do udziału w konsultacjach są mieszkańcy Gminy Tczew.

6. Udział w konsultacjach będzie polegał na wyrażeniu opinii za pomocą ankiety oznaczonej tytułem „ANKIETA KONSULTACYJNA W SPRAWIE ZMIANY GRANIC ADMINISTRACYJNYCH MIASTA TCZEWA”. Każda uprawniona osoba może wypełnić jedną ankietę.

7. Ankiety nieprawidłowo wypełnione zostaną uznane za nieważne.

§ 2. 1. W przedmiocie konsultowanej sprawy ustala się następującą treść pytania: *Czy jest Pani/Pan za zmianą granic administracyjnych Miasta Tczewa i Gminy Tczew polegających na włączeniu do Tczewa obszaru Gminy Tczew , określonego w uchwale nr XX/269/2025 Rady Miejskiej w Tczewie z dnia 27 listopada 2025 r. w/s przystąpienia do procedury zmiany granic administracyjnych Miasta Tczewa”*

2. Wyrażenie opinii polegać będzie na wypełnieniu ankiety konsultacyjnej poprzez wybór jednej z odpowiedzi tj.: "JESTEM ZA", "JESTEM PRZECIW", "WSTRZYMUJĘ SIĘ" poprzez umieszczenie znaku „X’’ w odpowiedniej rubryce.

§ 3. 1. Konsultacje zostaną przeprowadzone w terminie od 1 lutego 2026 r. do 18 lutego 2026 r.

2. Wyznacza się następujące miejsca składania wypełnionej ankiety:

1) osobiście w siedzibie Urzędu Gminy Tczew, ul. Lecha 12, 83-110 Tczew

2) za pośrednictwem poczty adres Urzędu Gminy Tczew, ul. Lecha 12, 83-110 Tczew

3) za pomocą dedykowanej witryny internetowej **www.gminatczew.wdialogu.pl/konsultacje**

3. Ankieta, o której mowa w ust. 2 udostępniona będzie w siedzibie Urzędu Gminy Tczew pod adresem wskazanym w ust. 2 pkt 1, na stronie internetowej wskazanej w ust. 2 pkt 3, w Biuletynie Informacji Publicznej, siedzibie Gminnego Ośrodka Pomocy Społecznej w Tczewie z siedzibą w Gniszewie (ul. Parkowa 7, 83-110 Tczew), siedzibie GTKOM spółka z ograniczoną odpowiedzialnością z siedzibą w Tczewie (ul. Rokicka 14, 83-110 Tczew).

§ 4. 1. Informację o konsultacjach ogłasza się na stronie internetowej www.gmina-tczew.pl oraz w Biuletynie Informacji Publicznej.

2. Informację o wyniku konsultacji zawierającym przedmiot konsultacji, termin przeprowadzenia, liczbę biorących udział oraz liczbę osób opowiadających się za poszczególnym wariantem odpowiedzi ogłasza się na stronie internetowej www.gmina-tczew.pl oraz Biuletynie Informacji Publicznej w terminie 5 dni od ostatniego dnia wyznaczonego na ich przeprowadzenie.

§ 5. Wykonanie uchwały powierza się Wójtowi Gminy Tczew.

§ 6. Uchwała wchodzi w życie po upływie 14 dni od dnia ogłoszenia w Dzienniku Urzędowym Województwa Pomorskiego.

Wiceprzewodniczący Rady Gminy

Wiceprzewodniczący Roman Wendt

Źródło:

Załącznik nr 1 do Uchwały Nr XX/269/2025
Rady Miejskiej w Tczewie z dnia 27 listopada 2025 r.

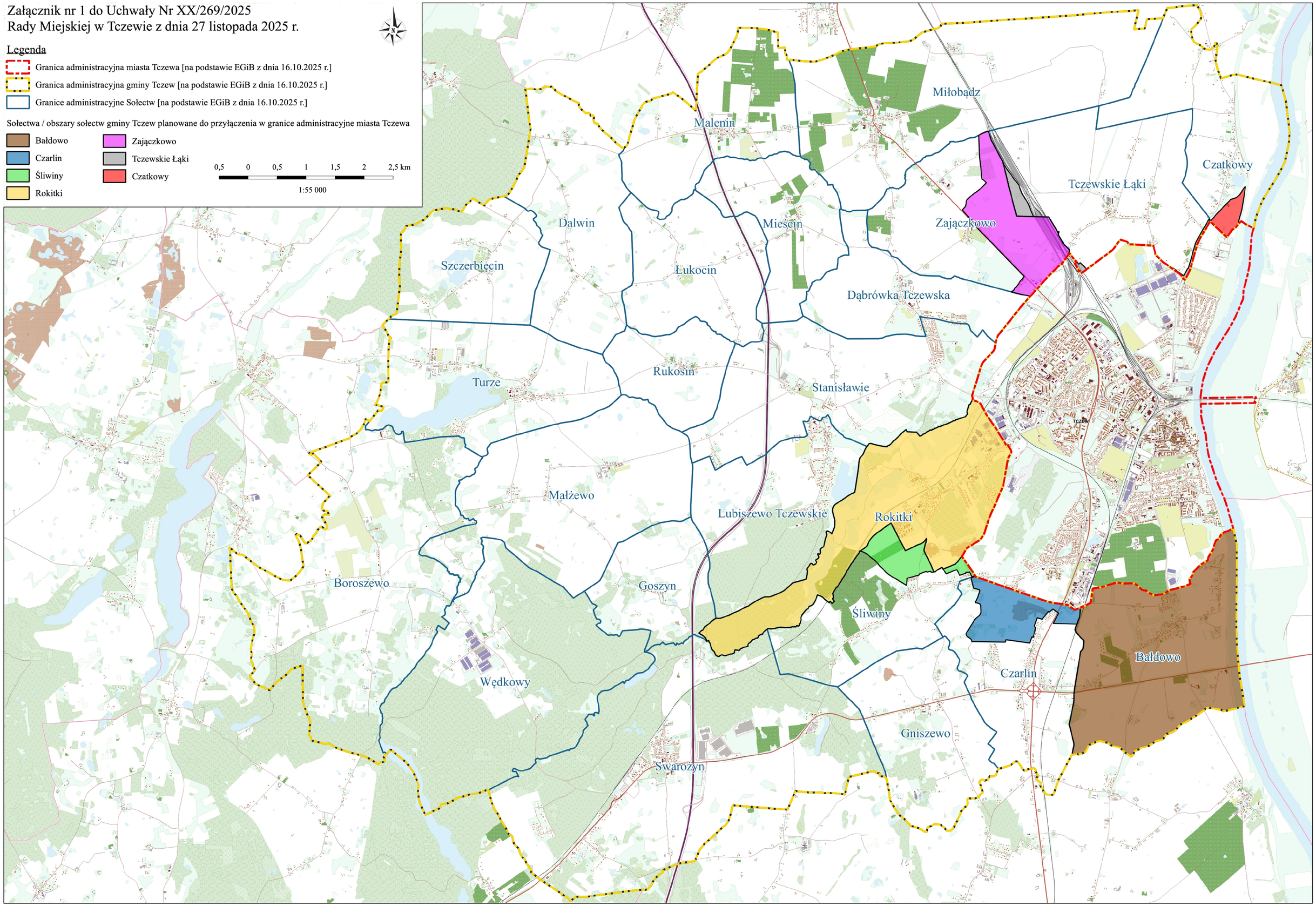

Załącznik nr 1 do Uwchawały Nr XXII/152/2026 Rady Gminy Tczew z dnia 7 stycznia 2026 r.

Uzasadnienie

Podstawą prawną niniejszej uchwały są przywołane w komparycji przepisy ustawy z dnia 8 marca 1990 r. o samorządzie gminnym (dalej zwana „u.s.g."), w tym art. 5a ust. 2 u.s.g. cyt. „*Zasady i tryb przeprowadzania konsultacji z mieszkańcami gminy określa uchwała rady gminy, z zastrzeżeniem ust. 7.*" oraz art. 4b ust. 1 pkt 2 u.s.g. cyt. „*Wydanie rozporządzenia, o którym mowa w art. 4 ust. 1, na wniosek rady gminy wymaga: opinii rad gmin objętych wnioskiem, poprzedzonych przeprowadzeniem przez te rady konsultacji z mieszkańcami, a w przypadku zmiany granic gminy naruszającej granice powiatów lub województw - opinii odpowiednich rad powiatów lub sejmików województw*".

Pomimo, że Rada Gminy Tczew nie otrzymała ze strony Rady Miejskiej w Tczewie skutecznego prawnie wniosku o przeprowadzenie konsultacji to jednak wskazane powyżej regulacje łącznie przyznają Radzie Gminy Tczew kompetencję do przeprowadzenia oraz ustanowienia ram prawnych konsultacji społecznych w sprawie planowanej zmiany granic administracyjnych Miasta Tczewa zainicjowanej uchwałą Rady Miejskiej w Tczewie z dnia 27 listopada 2025 roku nr XX/269/2025. Przedmiotem niniejszej uchwały jest przeprowadzenie konsultacji społecznych w tej sprawie oraz ustalenie ich zasad i trybu. W ramach uchwały przyjęto zakres (w tym z wykorzystaniem formy graficznej) planowanej zmiany granic administracyjnych przedstawiony w uchwale Rady Miejskiej w Tczewie z dnia 27 listopada 2025 roku nr XX/269/2025, co nie oznacza potwierdzenia jego poprawności.

Zgodnie z 4b u.s.g. wszelkie decyzje i czynności w sprawach podziału, łączenia, dzielenia i znoszenia gmin, jak też w sprawie ustalania ich granic i siedzib władz powinny być podejmowane po przeprowadzeniu konsultacji z mieszkańcami. Mając na uwadze fakt, iż ustawa nie określa formy konsultacji, stanowiąc jedynie, że ich zasady i tryb powinny zostać określone uchwałą rady gminy w niniejszej sprawie Rada Gminy Tczew zdecydowała się na wybór zasad i trybu zapewniający jak największą dostępność dla mieszkańców Gminy Tczew, co powinno przełożyć się na ich rzetelność i wysoką frekwencję. Wybór formy ankietowej z zapewnieniem różnych form jej dostarczenia (osobiście, pocztą oraz przez serwis w sieci Internet) pozwala na realizację konsultacji z uwzględnieniem zasad demokratycznego państwa prawnego.

Podjęcie niniejszej uchwały jest uzasadnione koniecznością pełnego wdrożenia obowiązków nałożonych przepisami ustawy o samorządzie gminnym, a także uzyskanie materiału pozwalającego na wyrażenie przez Radę Gminy Tczew opinii (stanowiska) w dalszym toku postępowania dotyczącego zmiany granic administracyjnych.